

คำนำ

คู่มือสมาชิกสหกรณ์ออมทรัพย์ตำรวจพังงา จำกัด นี้ จัดทำขึ้น โดยมีวัตถุประสงค์ในการให้ความรู้และคำแนะนำสหกรณ์แก่สมาชิก โดยได้รวบรวมรายละเอียดของหลักเกณฑ์ ขั้นตอนต่าง ๆ ในการให้บริการ เริ่มตั้งแต่การสมัครเป็นสมาชิก การหักเงินสะสมค่าหุ้น การออมเงิน การกู้เงิน รวมทั้งสิทธิประโยชน์และสวัสดิการต่าง ๆ ที่สมาชิกควรทราบ เพื่อเป็นประโยชน์ในการติดต่อ ดำเนินการเรื่องต่าง ๆ ด้วยความสะดวกและรวดเร็ว

สหกรณ์ออมทรัพย์ตำรวจพังงา จำกัด มุ่งมั่น พัฒนา คุณภาพการบริการอย่างเต็มศักยภาพโดยมุ่งเน้นความพึงพอใจของสมาชิกเป็นสำคัญ และหวังเป็นอย่างยิ่งว่า คู่มือสมาชิกสหกรณ์ จะเป็นประโยชน์แก่สมาชิกทุกท่าน ในการถือปฏิบัติได้อย่างถูกต้องต่อไป

ดาบตำรวจ มนิต สมะบุบ

ประธานกรรมการ

คณะกรรมการดำเนินการ ชุดที่ 43 ประจำปี 2562

สหกรณ์ออมทรัพย์ตำรวจพังงา จำกัด

01 กุมภาพันธ์ 2562

สารบัญ

เรื่อง	หน้า
ประวัติสหกรณ์ออมทรัพย์ตำรวจพंगा จำกัด	4
วิสัยทัศน์ และพันธกิจ	5
วัตถุประสงค์ของสหกรณ์ออมทรัพย์	6
ข้อเปรียบเทียบระหว่างสหกรณ์ออมทรัพย์กับสถาบันการเงินอื่น	7
ประโยชน์ของสหกรณ์ออมทรัพย์	7
ทุนการดำเนินงาน	8
โครงสร้างการบริหารงานของสหกรณ์ออมทรัพย์	8
สมาชิก	9
คุณสมบัติของสมาชิก	9
สิทธิของสมาชิก	9
หน้าที่ของสมาชิก	10
การสมัครเข้าเป็นสมาชิก	10
การโอนเงินเข้าบัญชีสหกรณ์	11
การลาออกจากการเป็นสมาชิก	11
การขอเพิ่มและลดส่งหุ้นรายเดือน	11
การขอคืนค่าหุ้นรายเดือน	11
การขอโอนย้ายสมาชิก	12
เงินฝาก	13
เงินกู้	15
เงินยืมทรองจ่าย	17
สวัสดิการ	18
การคำนวณเงินปันผลและเงินเฉลี่ยคืน	22
ขั้นตอนการเข้าสู่ข้อมูลสมาชิกในเว็บไซต์สหกรณ์	24



ประวัติโดยย่อ

ประวัติสหกรณ์ออมทรัพย์ตำรวจพังงา จำกัด

.....

สหกรณ์ออมทรัพย์ตำรวจพังงา จำกัด เริ่มก่อตั้งปี พ.ศ. 2519 โดยมี พ.ต.อ.เสนีย์ เรืองวงษ์วาร เป็นประธานกรรมการในขณะนั้น ได้รวบรวมรายชื่อข้าราชการตำรวจเพื่อขอจดทะเบียน สหกรณ์ ต่อนายทะเบียนสหกรณ์ ตามมาตรา 12 แห่งพระราชบัญญัติสหกรณ์ พ.ศ. 2511 และได้รับความเห็นชอบจากนายทะเบียนให้จัดตั้งเป็นสหกรณ์ออมทรัพย์ เมื่อวันที่ 16 ธันวาคม พ.ศ. 2519 ขณะก่อตั้งมีสมาชิกจำนวน 108 คน ถือหุ้นจำนวน 2,703 หุ้น เป็นเงิน 27,030 บาท อาศัยสำนักงานของตำรวจภูธรจังหวัดพังงา เลขที่ 357 ถนนเพชรเกษม ตำบลท้ายช้าง อำเภอเมือง จังหวัดพังงา เป็นที่ทำการ ใช้อัตรากำลังข้าราชการตำรวจจำนวน 2 คน เป็นเจ้าหน้าที่ ต่อมาในปี 2539 สหกรณ์ได้ขออนุญาตสร้างสำนักงานสหกรณ์ขึ้นในบริเวณตำรวจภูธรจังหวัดพังงา เลขที่ 193/1 ถนนบริรักษ์บำรุง ตำบลท้ายช้าง อำเภอเมือง จังหวัดพังงา ด้วยงบประมาณจำนวน 600,000 บาท เป็นที่ทำการ และปี 2556 ที่ประชุมใหญ่ได้มีมติอนุมัติให้สหกรณ์มีอาคารสำนักงานและที่ดินเป็นของตนเอง จึงได้ดำเนินการซื้ออาคารพาณิชย์ 2 ชั้น จำนวน 2 คูหา ตั้งอยู่เลขที่ 9/21 ถนนเทศบาลบำรุง ตำบลท้ายช้าง อำเภอเมือง จังหวัดพังงา ด้วยงบประมาณจำนวน 6,800,000 บาท

ปัจจุบันสหกรณ์ออมทรัพย์ตำรวจพังงา จำกัด มีคณะกรรมการดำเนินชุดที่ 43 ประจำปี 2562 จำนวน 15 คน, เจ้าหน้าที่และลูกจ้างสหกรณ์ฯ จำนวน 7 คน เปิดโอกาสให้บุคคลในครอบครัวของสมาชิก (บิดา มารดา สามี ภรรยา หรือบุตรที่บรรลุนิติภาวะ) เข้าเป็นสมาชิกสมทบ ณ วันที่ 31 มกราคม 2562 สมาชิกสามัญจำนวน 1,017 คน และสมาชิกสมทบจำนวน 275 คน รวมมีจำนวนสมาชิกทั้งสิ้น 1,292 คน ทุนเรือนหุ้นจำนวน 589,229,940.00 บาท (ห้าร้อยแปดสิบล้านเก้าพันสองแสนสองหมื่นเก้าพันเก้าร้อยสี่สิบบาทถ้วน) และเงินรับฝากจำนวน 179,913,440.39 บาท (หนึ่งร้อยเจ็ดสิบล้านเก้าพันเก้าแสนหนึ่งหมื่นสามพันสี่ร้อยสี่สิบบาทสามสิบบาทสามสตางค์) ตลอดระยะเวลา 43 ปี สหกรณ์ออมทรัพย์ตำรวจพังงา จำกัด ได้มีคณะกรรมการดำเนินการได้เข้ามาทำหน้าที่บริหารจัดการส่งเสริมให้สมาชิกมีความเข้มแข็งทางการเงิน จัดสวัสดิการต่างๆ สำหรับสมาชิกทุกคน อีกทั้งมีบทบาทช่วยเหลือสังคม และได้เป็นสหกรณ์ที่ผ่านเกณฑ์มาตรฐานของกรมส่งเสริมสหกรณ์

วิสัยทัศน์ (Vision)

“เป็นสหกรณ์ที่มีความมั่นคง
บริหารจัดการอย่างมีประสิทธิภาพ
เพื่อสมาชิกและสังคม”

พันธกิจ (Mission)

1. เสริมสร้างความมั่นคงทางการเงินของสหกรณ์และสามารถพึ่งพาตนเองได้
2. พัฒนาสหกรณ์และสร้างประโยชน์ให้เป็นที่ยอมรับแก่ชุมชนและสังคมตามหลักธรรมาภิบาล
3. ให้บริการและจัดสวัสดิการแก่สมาชิกอย่างมีประสิทธิภาพ
4. เสริมสร้างและพัฒนาเทคโนโลยีสารสนเทศเพื่อการบริหารจัดการสหกรณ์ให้มีประสิทธิภาพยิ่งขึ้น
5. เสริมสร้างให้สมาชิกเข้ามามีส่วนร่วมเพื่อพัฒนาสหกรณ์ร่วมกัน

วัตถุประสงค์ของสหกรณ์ออมทรัพย์

เพื่อส่งเสริมผลประโยชน์ทางเศรษฐกิจและสังคมของบรรดาสมาชิก โดยวิธีช่วยตนเองและช่วยเหลือซึ่งกันและกันตามหลักสหกรณ์รวมทั้งในข้อต่อไปนี้

(1) ส่งเสริมให้สมาชิกออมทรัพย์ โดยช่วยให้สามารถสงวนส่วนแห่งรายได้ของตนไว้ในทางอันมั่นคงและได้รับประโยชน์ตามสมควร

(2) ส่งเสริมการช่วยตนเองและช่วยเหลือซึ่งกันและกันในหมู่สมาชิก

(3) รับฝากเงินจากสมาชิกหรือสหกรณ์อื่นหรือสมาคมอาปนกิจสงเคราะห์สมาชิกสหกรณ์

(4) จัดหาทุนเพื่อกิจการตามวัตถุประสงค์ของสหกรณ์

(5) ให้เงินกู้แก่สมาชิก

(6) ให้สหกรณ์อื่นกู้ยืมเงิน

(7) ซื้อหุ้นของธนาคารซึ่งมีวัตถุประสงค์เพื่อให้ความช่วยเหลือทางการเงินแก่สหกรณ์

(8) ซื้อหุ้นของชุมนุมสหกรณ์หรือสหกรณ์อื่น

(9) ซื้อหุ้นของสถาบันที่ประกอบธุรกิจ อันทำให้เกิดความสะดวกหรือส่งเสริมความเจริญแก่กิจการของสหกรณ์

(10) ซื้อหลักทรัพย์รัฐบาลหรือรัฐวิสาหกิจ

(11) ออกตั๋วสัญญาใช้เงินและตราสารการเงิน

(12) ฝากหรือลงทุนอย่างอื่นตามกฎหมายและตามที่คณะกรรมการพัฒนาสหกรณ์แห่งชาติกำหนด

(13) ดำเนินการให้กู้ยืมเพื่อการเคหะ

(14) ให้สวัสดิการและการสงเคราะห์ตามสมควรแก่สมาชิกและครอบครัว

(15) ร่วมมือกับทางราชการ สันนิบาตสหกรณ์แห่งประเทศไทย ชุมชุมสหกรณ์และสหกรณ์อื่น เพื่อส่งเสริมและปรับปรุงกิจการของสหกรณ์

(16) กระทำการต่างๆ ตามที่อนุญาตไว้ในกฎหมายว่าด้วยสหกรณ์ เพื่อให้เป็นไปตามวัตถุประสงค์ที่กล่าวข้างต้น รวมถึงซื้อ ถิ่นกรรมสิทธิ์หรือทรัพย์สินครอบครอง กู้ยืม เช่าหรือให้เช่า เช่าซื้อ หรือให้เช่าซื้อ โอนหรือรับโอน สิทธิการเช่าหรือสิทธิการเช่าซื้อ ขายหรือจำหน่าย จำนองหรือรับจำนอง จำนำหรือรับจำนำด้วยวิธีอื่นใด ซึ่งทรัพย์สินแก่สมาชิกหรือของสมาชิก

(17) ให้ความช่วยเหลือทางวิชาการแก่สมาชิก

(18) ขอหรือรับความช่วยเหลือทางวิชาการจากทางราชการ หน่วยงานของต่างประเทศหรือบุคคลอื่นใด

(19) ดำเนินกิจการอย่างอื่น บรรดาที่เกี่ยวกับหรือเนื่องในการจัดให้สำเร็จตามวัตถุประสงค์ของสหกรณ์

ข้อเปรียบเทียบระหว่างสหกรณ์ออมทรัพย์กับสถาบันการเงินอื่น

ลักษณะ	สหกรณ์ออมทรัพย์	สถาบันการเงิน
1.วัตถุประสงค์	เพื่อช่วยเหลือตนเองและช่วยเหลือซึ่งกันและกัน	เพื่อธุรกิจการค้า และหากำไรให้ได้มากที่สุด
2.ลักษณะการรวม	รวมคนมากกว่ารวมทุน ราคาหุ้นคงที่ มีอัตราต่ำ และไม่จำกัด	รวมทุนมากกว่ารวมคน
3.หุ้นและมูลค่าหุ้น	จำนวนหุ้น เพื่อให้ทุกคนมี โอกาสถือหุ้น	ราคาหุ้นเปลี่ยนแปลงตามฐานะของกิจการ จำนวนหุ้นมีจำกัด
4.การควบคุม	ควบคุมตามหลักประชาธิปไตย 1 คน 1 เสียง มอบฉันทะให้ออกเสียงแทนกันไม่ได้	ควบคุมโดยอาศัยจำนวนหุ้นที่ถือ มอบฉันทะให้ออกเสียงแทนกันได้
5.การจัดสรรผลประโยชน์	แบ่งตามส่วนธุรกิจที่สมาชิกทำกับสหกรณ์ออมทรัพย์	แบ่งตามจำนวนหุ้น

ประโยชน์ของสหกรณ์ออมทรัพย์

ประโยชน์โดยตรงสำหรับสมาชิกและครอบครัว

1. เสริมสร้างนิสัยการออมทรัพย์การพึ่งพาตนเองและฐานะการเงินที่มั่นคง
2. ได้รับเงินกู้ดอกเบี้ยต่ำและเงื่อนไขที่เหมาะสมในยามที่จำเป็น
3. มีส่วนเป็นเจ้าของ บริหารจัดการและควบคุม สถาบันการเงินของตนเอง
4. ได้รับบริการด้านต่าง ๆ เช่น การศึกษาอบรมเกี่ยวกับการเงิน อาชีพและข้อมูลข่าวสารที่

เกี่ยวข้อง

5. ได้รับสวัสดิการหรือการสงเคราะห์ เช่น ทุนการศึกษาบุตร เงินสงเคราะห์ครอบครัวและ

อื่น ๆ

6. ได้รับเงินปันผล เงินเฉลี่ยคืนจากสหกรณ์

7. ดอกเบี้ยเงินฝากประเภทออมทรัพย์ที่สมาชิกได้รับจากสหกรณ์ออมทรัพย์ ได้รับยกเว้นภาษีเงินได้บุคคลธรรมดา

ทุนการดำเนินงาน

1. เงินค่าหุ้น
2. เงินรับฝากจากสมาชิก
3. ทุนสำรอง และเงินสะสมอื่น
4. เงินกู้ยืม
5. เงินอุดหนุน และเงินช่วยเหลือที่ได้รับบริจาคอื่น

โครงสร้างการบริหารงานของสหกรณ์ออมทรัพย์

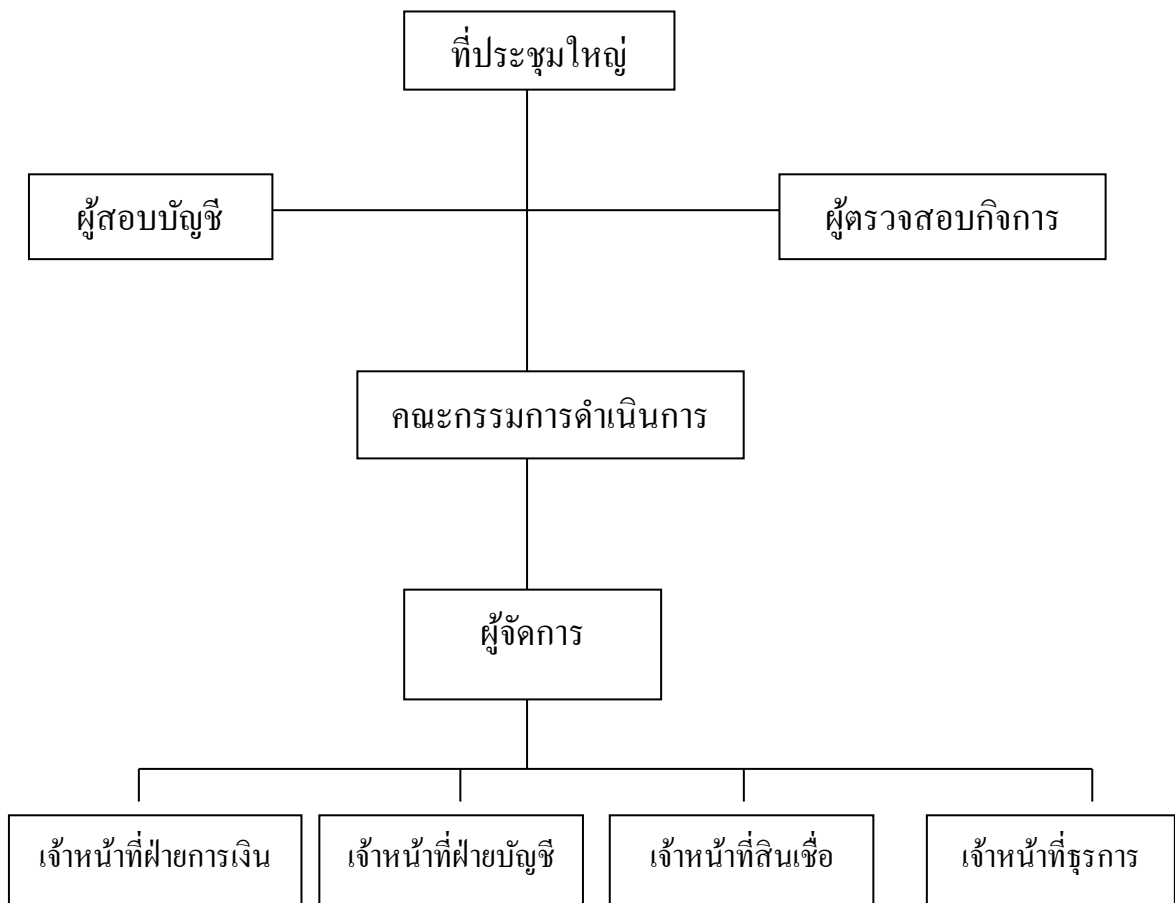

สมาชิก

สมาชิกสหกรณ์ออมทรัพย์ตำรวจพังงา จำกัด แบ่งเป็น 2 ประเภท คือ

1. สมาชิกสามัญ
2. สมาชิกสมทบ

คุณสมบัติของสมาชิก

คุณสมบัติของสมาชิกสามัญ

- (1) เป็นผู้เห็นชอบในวัตถุประสงค์ของสหกรณ์
- (2) เป็นผู้บรรลุนิติภาวะ
- (3) เป็นข้าราชการ หรือลูกจ้างประจำสังกัดตำรวจภูธรจังหวัดพังงา หรือเป็นเจ้าหน้าที่ประจำของสหกรณ์นี้

คุณสมบัติของสมาชิกสมทบ

- (1) เป็นผู้เห็นชอบในวัตถุประสงค์ของสหกรณ์
- (2) เป็นบิดา มารดา สามี ภรรยาหรือบุตรของสมาชิกสหกรณ์ที่บรรลุนิติภาวะ

สิทธิของสมาชิก

สิทธิของสมาชิกสามัญ

- (1) เข้าร่วมประชุมใหญ่ เพื่อเสนอความคิดเห็นหรือออกเสียงลงคะแนน
- (2) เสนอหรือได้รับเลือกเป็นกรรมการดำเนินการสหกรณ์ หรือผู้ตรวจสอบกิจการ
- (3) เสนอหรือได้รับเลือกเป็น กรรมการหน่วย
- (4) ได้รับบริการทางการเงิน สวัสดิการและทางวิชาการจากสหกรณ์
- (5) สิทธิอื่น ๆ ที่กำหนดไว้ในข้อบังคับของสหกรณ์

สิทธิของสมาชิกสมทบ

- (1) ได้รับบริการสินเชื่อจากสหกรณ์ ไม่เกินร้อยละ 90 ของค่าหุ้นหรือตามหลักเกณฑ์ที่สหกรณ์กำหนด
- (2) มีสิทธิฝากเงินกับสหกรณ์ได้ทุกประเภท

หน้าที่ของสมาชิก

- ปฏิบัติตามกฎหมาย ระเบียบ ข้อบังคับ มติ และคำสั่งของสหกรณ์
- เข้าร่วมประชุมตามที่สหกรณ์นัดหมาย
- ส่งเสริม สนับสนุนกิจการของสหกรณ์ เพื่อให้สหกรณ์เป็นองค์กรที่เข้มแข็ง
- สอดส่อง ดูแลกิจการ และเสนอแนะการบริหารงานของสหกรณ์ต่อหน่วยบริการ
- ร่วมมือกับคณะกรรมการดำเนินการสหกรณ์ พัฒนาสหกรณ์ให้เจริญรุ่งเรืองและมั่นคง

การสมัครเป็นสมาชิก

- ต้องยื่นใบสมัครตามแบบฟอร์มของสหกรณ์
- ผู้สมัครเป็นสมาชิกและลาออกไปแล้ว จะสมัครใหม่ต้องเป็นผู้ลาออกไปแล้วไม่น้อยกว่า 3 เดือน
- ชำระค่าธรรมเนียมแรกเข้ารายละ 50 บาท
- สมาชิกสามัญต้องส่งหุ้นรายเดือนตามเกณฑ์ ดังนี้

เงินได้รายเดือน (บาท)		ถือหุ้นรายเดือน (หุ้น)	
ไม่เกิน	5,000 บาท		50
เกินกว่า	5,000 บาท ถึง 8,000 บาท		60
เกินกว่า	8,000 บาท ถึง 11,000 บาท		70
เกินกว่า	11,000 บาท ถึง 15,000 บาท		80
เกินกว่า	15,000 บาท		100

- สมาชิกสมทบ ต้องชำระค่าหุ้นตั้งแต่วันที่สมัคร จำนวนไม่น้อยกว่า 500 บาท (ไม่จำเป็นต้อง

ส่งค่าหุ้นทุกเดือนเหมือนสมาชิกสามัญ)

หมายเหตุ มูลค่าหุ้นละ 10 บาท

การโอนเงินเข้าบัญชีสหกรณ์

สมาชิกสามารถโอนเงินเข้าบัญชีสหกรณ์ออมทรัพย์ตำรวจฟังกา จำกัด เพื่อซื้อหุ้นเพิ่ม ชำระหนี้ ฝากออมทรัพย์ และอื่น ๆ ได้ โดยสมาชิกจะต้องเก็บเอกสารสำเนาใบโอนไว้เป็นหลักฐานเพื่อการตรวจสอบภายหลัง และเมื่อสมาชิกโอนเงินแล้ว จะต้องแจ้งให้สหกรณ์ทราบทางโทรศัพท์ทันที โดยแจ้งจำนวนเงินที่โอนพร้อมทั้งบอกวัตถุประสงค์ในการโอนเงินให้ทราบด้วย บัญชีที่ใช้ติดต่อในการโอนเงิน คือ

ธนาคารกรุงไทย จำกัด สาขาฟังกา ประเภท ออมทรัพย์

ชื่อบัญชี สหกรณ์ออมทรัพย์ตำรวจฟังกา จำกัด

เลขที่บัญชี 809 - 1 - 04124 - 1

เบอร์โทรศัพท์สหกรณ์ฯ แจ้งการโอนเงินที่ 076 -411645 , 083-5289659

การลาออกจากการเป็นสมาชิก

1. ยื่นคำร้องขอลาออกตามแบบของสหกรณ์ เพื่อเสนอต่อคณะกรรมการดำเนินการ
2. ต้องไม่มีหนี้เงินกู้ค้างชำระเกินกว่าทุนเรือนหุ้นที่มีอยู่
3. หากคิดภาระค้ำประกันเงินกู้ต้องหากคนค้ำประกันใหม่มาเปลี่ยนให้เรียบร้อยก่อน
4. ต้องปิดบัญชีเงินฝากกับสหกรณ์ทุกบัญชี

การขอเพิ่มและลดส่งหุ้นรายเดือน

สมาชิกขอส่งเงินค่าหุ้นรายเดือนเพิ่มมากกว่าเกณฑ์ได้ โดยแจ้งความจำนงเป็นหนังสือต่อสหกรณ์และจะขอลดส่งได้แต่ต้องไม่ต่ำกว่าเกณฑ์ตามประกาศของสหกรณ์ปีละ 1 ครั้ง (เดือนพฤศจิกายน - ธันวาคมของทุกปี)

การของดส่งค่าหุ้นรายเดือน

สมาชิกที่ได้ส่งเงินค่าหุ้นรายเดือนไม่น้อยกว่า 120 เดือน หรือเป็นจำนวนเงินไม่น้อยกว่า 240,000 บาท และไม่มีหนี้กับสหกรณ์ สามารถงดและลดส่งค่าหุ้นรายเดือนได้ โดยแจ้งความจำนงเป็นหนังสือต่อสหกรณ์

การขอโอนย้ายสมาชิก

กรณีขอโอนย้ายไป

1. สมาชิกเขียนคำร้องขอโอนออก
2. นำเข้าที่ประชุมคณะกรรมการดำเนินการพิจารณาอนุมัติ
3. ทำหนังสือแจ้งไปยังสหกรณ์ฯ ที่สมาชิกขอโอนย้ายไป
4. เมื่อสหกรณ์ฯ ใหม่พิจารณารับโอนแล้ว ให้สมาชิกผู้ขอโอนติดต่อกับสหกรณ์ฯ ใหม่ เพื่อสมัครเข้าเป็นสมาชิก กรณีมีหนี้ให้ยื่นคำขอผู้พร้อมทั้งทำสัญญาเงินกู้
5. กรณีที่สมาชิกมีแต่ทุนเรือนหุ้น ไม่มีหนี้ ให้สหกรณ์ฯ ที่สมาชิกโอน ไปมีหนังสือตอบรับเป็นสมาชิกแล้วจึงโอนทุนเรือนหุ้น ไป
6. สมาชิกผู้โอนย้ายหากมีหนี้ในฐานะผู้ค้ำประกันต้องเปลี่ยนแปลงผู้ค้ำประกันก่อน

กรณีขอโอนย้ายมา

1. สมาชิกเขียนคำร้องขอโอนเข้าสหกรณ์
2. รับหนังสือจากสหกรณ์ฯ เดิม ของสมาชิกที่ขอ โอนย้ายมา
2. สมาชิกเขียนใบสมัครเป็นสมาชิก
3. นำเข้าที่ประชุมคณะกรรมการดำเนินการพิจารณาอนุมัติ
4. กรณีสมาชิกมีแต่ทุนเรือนหุ้น สหกรณ์ออกหนังสือแจ้งไปยังสหกรณ์เดิมว่าได้รับสมัครการเป็นสมาชิกแล้ว ให้สหกรณ์ฯ เดิม โอนหุ้นมาให้
5. กรณีมีหนี้ ให้สมาชิกทำสัญญาเงินกู้ สหกรณ์จะโอนเงิน ไปชำระหนี้ให้สหกรณ์เดิม

เงินฝาก

เปิดให้บริการ 2 ประเภท

- 1.เงินฝากออมทรัพย์ (เล่มสีเหลือง เลขบัญชี รหัส 11)
- 2.เงินฝากออมทรัพย์พิเศษ (เล่มสีเขียว เลขบัญชี รหัส 15)

เงินฝากออมทรัพย์

อัตราดอกเบี้ย เงินฝากตั้งแต่ 100 บาท อัตราดอกเบี้ย 2.50 ต่อปี

การคิดดอกเบี้ย คิดดอกเบี้ยเป็นรายวัน โดยสหกรณ์จะนำดอกเบี้ยทบเป็นเงินต้นเข้าบัญชีเงินฝากในวันที่ 30 มิถุนายน และวันที่ 31 ธันวาคม ของทุกปี

การเปิดบัญชี

- ไม่น้อยกว่า 100 บาท

การฝากเงิน

- โดยเงินสดที่สำนักงานสหกรณ์
- โอนเงินเข้าบัญชีสหกรณ์ทางธนาคารกรุงไทย จำกัด พร้อมแจ้งให้สหกรณ์ทราบในวัน โอน หากแจ้งก่อนเวลา 15.00 น สหกรณ์จะนำเข้าบัญชีเงินฝากให้ในวันที่โอน หากแจ้งหลังเวลา 15.00 น. จะนำเข้าบัญชีเงินฝากในวันทำการถัดไป
- หัก ณ ที่จ่าย โดยแจ้งความประสงค์หักรายเดือน ให้สหกรณ์ทราบ

การถอนเงิน

- เขียนใบถอนเงินด้วยตนเองที่สำนักงานสหกรณ์หรือมอบอำนาจให้ผู้อื่นยื่นพร้อมสมุดคู่ฝาก สำเนาบัตรประจำตัวผู้มอบอำนาจและผู้รับมอบอำนาจ

สมุดคู่ฝากหาย

- สมาชิกต้องแจ้งความที่สถานีตำรวจและนำสำเนาใบแจ้งความให้สหกรณ์เก็บไว้เป็นหลักฐาน
- ค่าธรรมเนียมการออกสมุดเล่มใหม่แทนสมุดที่หายเล่มละ 20 บาท

การปิดบัญชี

- สมาชิกที่ลาออกจากสหกรณ์ต้องปิดบัญชีเงินฝากทุกประเภท
- เขียนใบถอนเงินพร้อมระบุเพื่อปิดบัญชีและนำสมุดคู่ฝากมาด้วยทุกครั้ง

เงินฝากออมทรัพย์พิเศษ

อัตราดอกเบี้ย เงินฝากตั้งแต่ 1,000 บาท อัตราดอกเบี้ย 3.75 ต่อปี

การคิดดอกเบี้ย คิดดอกเบี้ยเป็นรายวัน โดยสหกรณ์จะนำดอกเบี้ยทบเป็นเงินต้นเข้าบัญชีเงินฝากออมทรัพย์พิเศษ ให้ทุกวันที่ 30 มิถุนายน และวันที่ 31 ธันวาคม

การเปิดบัญชี

- ไม่น้อยกว่า 1,000 บาท

การฝากเงิน

- โดยเงินสดที่สำนักงานสหกรณ์
- โอนเงินเข้าบัญชีสหกรณ์ทางธนาคารกรุงไทย จำกัด พร้อมแจ้งให้สหกรณ์ทราบในวัน โอน หากแจ้งก่อนเวลา 15.00 น สหกรณ์จะนำเข้าบัญชีเงินฝากให้ในวันที่โอน หากแจ้งหลังเวลา 15.00 น. จะนำเข้าบัญชีเงินฝากในวันทำการถัดไป
- หัก ณ ที่จ่าย โดยแจ้งความประสงค์หักรายเดือน ให้สหกรณ์ทราบ

การถอนเงิน - ถอนได้เดือนละ 1 ครั้ง หากถอนเกินจะคิดค่าธรรมเนียมการถอนร้อยละ 1 ของยอดเงินที่ถอนไม่ต่ำกว่า 100 บาท

- เขียนใบถอนเงินด้วยตนเองที่สำนักงานสหกรณ์หรือมอบอำนาจให้ผู้ผู้อื่นยื่นพร้อมสมุดคู่ฝาก

สำเนาบัตรประจำตัวผู้มอบอำนาจและผู้รับมอบอำนาจ

สมุดคู่ฝากหาย

- สมาชิกต้องแจ้งความที่สถานีตำรวจและนำสำเนาใบแจ้งความให้สหกรณ์เก็บไว้เป็นหลักฐาน

- ค่าธรรมเนียมการออกสมุดเล่มใหม่แทนสมุดที่หายเล่มละ 20 บาท

การปิดบัญชี

- สมาชิกที่ลาออกจากสหกรณ์ต้องปิดบัญชีเงินฝากทุกประเภท
- เขียนใบถอนเงินพร้อมระบุเพื่อปิดบัญชีและนำสมุดคู่ฝากมาด้วยทุกครั้ง

เงินกู้

ประเภทเงินกู้

1. เงินกู้เพื่อเหตุฉุกเฉิน
2. เงินกู้สามัญ
 - 2.1 เงินกู้สามัญโดยใช้หุ้นค้ำประกัน
 - 2.2 เงินกู้สามัญโดยใช้บุคคลค้ำประกัน
3. เงินกู้พิเศษ (ใช้หลักทรัพย์ค้ำประกัน)
 - 3.1 เงินกู้พิเศษเพื่อซื้อบ้านพร้อมที่ดิน
 - 3.2 เงินกู้พิเศษเพื่อซื้อที่ดินเปล่าหรือที่ดินพร้อมปลูกสร้างบ้าน
 - 3.3 เงินกู้พิเศษเพื่อปลูกสร้างบ้านหรือเพื่อการต่อเติมบ้าน
 - 3.4 เงินกู้พิเศษเพื่อการปรับปรุงหรือซ่อมแซมบ้าน
 - 3.5 เงินกู้พิเศษเพื่อไถ่ถอนจำนองจากสถาบันการเงิน
 - 3.6 เงินกู้พิเศษเพื่อนำไปชำระหนี้กับสถาบันการเงิน

คุณสมบัติของผู้มีสิทธิกู้เงินสามัญ

- เป็นสมาชิกมาแล้วไม่น้อยกว่า 6 เดือน สำหรับสมาชิกที่เคยลาออกแล้วสมัครใหม่ต้องเป็นสมาชิกมาแล้วไม่น้อยกว่า 12 เดือน
- ต้องทำประกันชีวิตกับสหกรณ์
- สมาชิกต้องถือหุ้นไม่น้อยกว่าร้อยละ 15 ของเงินกู้ (โดยหักจากเงินกู้)
- ต้องมีเงินเดือนคงเหลือสุทธิไม่น้อยกว่า 1,000 บาท

เงินกู้ฉุกเฉิน

1. เงินกู้ฉุกเฉิน

- กู้ได้ไม่เกิน 100,000 บาท และไม่เกิน 90 % ของค่าหุ้นที่มีอยู่
- ส่งชำระไม่เกิน 36 งวด

เงินกู้สามัญ

1. เงินกู้สามัญที่ใช้หุนค่าประกัน

- กู้ได้ไม่เกินร้อยละ 90 ของค่าหุนที่มีอยู่

2. เงินกู้สามัญที่ใช้บุคคลค่าประกัน

2.1 เงินกู้สามัญทั่วไป

- กู้ไม่เกิน 500,000 บาท ผ่อนชำระไม่เกิน 180 งวด ไม่เกิน 65 ปี ผู้ค้ำประกัน 2 คน
- กู้เกิน 500,000 - 1,500,000 บาท ผ่อนชำระไม่เกิน 180 งวด ไม่เกิน 65 ปี ผู้ค้ำประกัน 3 คน
- กู้เกิน 1,500,000 - 2,200,000 บาท ผ่อนชำระไม่เกิน 200 งวด ไม่เกิน 65 ปี ผู้ค้ำประกัน 4 คน
- กู้เกิน 2,200,000 - 2,500,000 บาท ผ่อนชำระไม่เกิน 240 งวด ไม่เกิน 75 ปี ผู้ค้ำประกัน 5 คน
- สมาชิกผู้กู้อายุตั้งแต่ 57 ปี กู้ได้ไม่เกิน 1,600,000 บาท
- ข้าราชการบำนาญ กู้ได้ไม่เกิน 1,300,000 บาท ผ่อนชำระไม่เกิน 180 งวด ผู้ค้ำประกัน 4 คน
กรณีประกันไม่คุ้มครองกู้ได้ไม่เกิน 800,000 บาท ผ่อนไม่เกินอายุ 75 ปี
- ชำระเงินต้นมาแล้ว 12 งวด สามารถยื่นกู้ใหม่ได้
- มีหุน 15% ของวงเงินกู้สามัญ

2.2 เงินกู้เพื่อประกอบอาชีพ (ไม่เกิน 500,000 บาท)

- กู้ไม่เกิน 200,000 บาท ผ่อนชำระไม่เกิน 150 งวด ไม่เกิน 60 ปี ผู้ค้ำประกัน 2 คน
- กู้เกิน 200,000 บาท ผ่อนชำระไม่เกิน 150 งวด ไม่เกิน 60 ปี ผู้ค้ำประกัน 3 คน
- ชำระเงินต้นมาแล้ว 6 งวด สามารถยื่นกู้ใหม่ได้
- มีหุน 15% ของวงเงินกู้

2.3 เงินกู้เพื่อการศึกษา สำหรับสมาชิก, คู่สมรส, บุตร

- ผ่อน 60 งวด อายุไม่เกิน 70 ปี
- ระดับอนุบาล – ม.ปลาย, ปวช. วงเงินกู้ 50,000 บาท
- ระดับอนุปริญญา, ปวท., ปวส. – ปริญญาตรี วงเงินกู้ 100,000 บาท
- ระดับปริญญาโท วงเงินกู้ 200,000 บาท
- ระดับปริญญาเอก วงเงินกู้ 300,000 บาท

2.4 เงินกู้สามัญเพื่อความมั่นคงของสมาชิก

- กู้ได้ไม่เกิน 500,000 บาท ผ่อน 150 งวด อายุไม่เกิน 60 ปี
- มีหุน 15% ของวงเงินกู้

เงินกู้พิเศษ

- เป็นสมาชิกติดต่อกันไม่น้อยกว่า 2 ปี
- กู้สูงสุดไม่เกิน 5,000,000.00 บาท ไม่เกิน 80 % ของราคาประเมิน
- งดชำระหนี้ไม่เกิน 360 งวด และต้องชำระให้เสร็จสิ้นก่อนผู้กู้มีอายุครบ 75 ปี
- ใช้หลักทรัพย์ค้ำประกัน
- ทำประกันชีวิตทุนประกันไม่น้อยกว่า 80% ของวงเงินกู้พิเศษ
- ทำประกันอัคคีภัย 100% ของวงเงินกู้พิเศษ ทุกๆ ระยะเวลา 3 ปี
- ชำระเงินต้นมาแล้ว 36 งวด สามารถยื่นกู้ใหม่ได้

เงินยืมทรงจ่าย

สมาชิกสามารถยืมเงินทรงจ่ายเพื่อนำไปใช้จ่ายเพื่อการมงคลสมรสของสมาชิกและบุตร, เพื่อการอุปถัมภ์ของสมาชิก (บิดา มารดา สามี ภรรยา บุตรของสมาชิก และบิดา มารดา ของคู่สมรส) และเพื่อการอุปสมบทของสมาชิกและบุตรของสมาชิก โดยจะต้องเป็นสมาชิกมาแล้วไม่น้อยกว่า 6 เดือน และจะต้องยื่นหนังสือคำขอและสัญญายืมเงินพร้อมหลักฐานตามที่สหกรณ์กำหนด

สมาชิกรายหนึ่งๆ สามารถยืมเงินทรงจ่ายตามความจำเป็น ไม่เกิน 100,000 บาท สมาชิกที่ได้รับเงินยืมทรงจ่ายจะต้องนำมาคืนสหกรณ์ภายใน 30 วัน ทางสหกรณ์จะไม่คิดดอกเบี้ย

สวัสดิการ

กองทุนเพื่อสวัสดิการสมาชิก

ผู้มีสิทธิได้รับจะต้องเป็นสมาชิกของสหกรณ์มาแล้วไม่น้อยกว่า 6 เดือน ไม่คิดนัดเงินงวดชำระหนี้ หัก ณ ที่จ่ายในปีบัญชีนั้น กรณีสมาชิกสมทบจะต้องมีเงินค่าหุ้นอยู่ในสหกรณ์ไม่น้อยกว่า 50,000 บาท (ปีบัญชีสหกรณ์ ระหว่างวันที่ 1 ตุลาคม ของปีหนึ่ง – 30 กันยายน ของปีถัดไป)

1. กรณีเจ็บป่วย

สมาชิกที่ต้องรักษาตัวในโรงพยาบาล สหกรณ์จ่ายกองทุนให้อัตราคืนละ 500 บาท ทั้งนี้รวมกันแล้วในรอบปีบัญชีไม่เกิน 10,000 บาท เอกสารประกอบดังนี้

- สำเนาใบเสร็จรับเงินของโรงพยาบาล หรือหลักฐานรับรองค่าใช้จ่ายจากโรงพยาบาล
- ใบรับรองของแพทย์จากโรงพยาบาล
- สำเนาบัตรประจำตัวของสมาชิก
- เอกสารอื่นตามที่คณะกรรมการกำหนด

2. กรณีรับขวัญทายาทคนแรก

จ่ายครั้งเดียว 1,000 บาท และกรณีบิดา มารดา เป็นสมาชิกทั้ง 2 คน ให้ขอรับเงินสวัสดิการตามสิทธิอันพึงได้ทั้งสองคนสามารถยื่นคำขอรับเงินกองทุนภายใน 60 วัน นับแต่วันคลอดบุตร เอกสารประกอบดังนี้

- สำเนาบัตรประจำตัวของผู้ขอรับเงิน
- สำเนาสูติบัตร
- สำเนาทะเบียนสมรส
- เอกสารอื่นตามที่คณะกรรมการกำหนด

3. กรณีมรดกสมรสของสมาชิก

จ่ายครั้งเดียว จำนวน 1,000 บาท และกรณีคู่สมรสเป็นสมาชิกทั้ง 2 คน ให้ขอรับเงินสวัสดิการตามสิทธิอันพึงได้ทั้งสองคน สามารถยื่นคำขอรับเงินกองทุนภายใน 60 วัน นับแต่วันจดทะเบียนสมรส เอกสารประกอบดังนี้

- สำเนาบัตรประจำตัวของผู้ขอรับเงิน
- สำเนาทะเบียนสมรส
- เอกสารอื่นตามที่คณะกรรมการกำหนด

4. **กรณีสมาชิกในครอบครัวเสียชีวิต** (บิดา มารดา คู่สมรส บุตร แต่ไม่รวมถึงบุตรบุญธรรม) จ่ายจำนวนศพละ 5,000 บาท พร้อมพวงหรีดวงเงินไม่เกิน 1,000 บาท และกรณีสมาชิกนับถือศาสนาอิสลาม ให้สมาชิกขอรับเงินสวัสดิการตามสิทธิอันพึงได้ จำนวนศพละ 6,000 บาท เอกสารประกอบดังนี้

- สำเนาบัตรประจำตัวของผู้ขอรับเงิน
- สำเนาใบมรณบัตร
- กรณีคู่สมรสสมาชิกเสียชีวิต แนบสำเนาทะเบียนสมรส
- สำเนาทะเบียนบ้าน

5. **กรณีสมาชิกสำเร็จการศึกษาปริญญาตรี-ปริญญาเอก** ตั้งแต่วันที่ 19 มีนาคม 2559 เป็นต้นไป

- จบปริญญาตรี รับเงินสวัสดิการ 2,000 บาท
- จบปริญญาโท รับเงินสวัสดิการ 3,000 บาท
- จบปริญญาเอก รับเงินสวัสดิการ 5,000 บาท

เอกสารประกอบดังนี้

1. สำเนาบัตรประจำตัวของผู้ขอรับเงิน
2. หลักฐานการสำเร็จการศึกษา

6. **จ่ายเป็นเงินสวัสดิการกรณีสมาชิกเกษียณอายุราชการหรือเกษียณอายุราชการก่อนกำหนด**

โดยจ่ายครั้งเดียวจำนวน 3,000 บาท ให้สมาชิกขอรับเงินสวัสดิการภายใน 1 ปี นับจากวันเกษียณอายุราชการ พร้อมหลักฐานดังต่อไปนี้

- (1) สำเนาบัตรประจำตัวของผู้ขอรับเงิน
- (2) สำเนาประกาศคำสั่ง

7. **กรณีสมาชิกได้รับบาดเจ็บจากการปฏิบัติหน้าที่** ซึ่งต้องอยู่รักษาตัวในโรงพยาบาล สหกรณ์ จะจ่ายเงินกองทุนให้แก่สมาชิกผู้นั้นหรือผู้ที่ได้รับมอบอำนาจหลังจากที่แพทย์อนุญาตให้ออกจากโรงพยาบาลแล้ว โดยจะจ่ายเงินกองทุนให้ตามอัตราดังนี้

- (1) รักษาตัวในโรงพยาบาลไม่เกิน 5 วัน จ่ายจำนวน 3,000 บาท (สามพันบาทถ้วน)
- (2) รักษาตัวในโรงพยาบาลตั้งแต่ 5 วัน ขึ้นไป แต่ไม่เกิน 10 วัน จ่ายจำนวน 5,000 บาท

(ห้าพันบาทถ้วน)

- (3) รักษาตัวในโรงพยาบาลตั้งแต่ 10 วัน ขึ้นไป จ่ายจำนวน 10,000 บาท (หนึ่งหมื่นบาทถ้วน)
- สมาชิกยื่นแบบคำขอรับเงินกองทุนตามที่คณะกรรมการกำหนด พร้อมหลักฐานดังต่อไปนี้

- (1) ใบรับรองของแพทย์จากโรงพยาบาล
- (2) สำเนาบัตรประจำตัวของสมาชิก
- (3) สำเนาคำสั่งหรือสำเนาประจำวันไปราชการ
- (4) เอกสารอื่นตามที่คณะกรรมการกำหนด

8. กรณีสมาชิกประสบสาธารณภัย สหกรณ์จะจ่ายเงินกองทุนให้แก่สมาชิก โดยจะจ่ายเงินกองทุนให้ตามอัตราดังนี้

(1) ทรัพย์สินเสียหายระดับเล็กน้อย มูลค่าความเสียหายไม่เกินจำนวน 100,000 บาท จ่ายจำนวน 3,000 บาท (สามพันบาทถ้วน)

(2) ทรัพย์สินเสียหายระดับปานกลาง มูลค่าความเสียหายสูงกว่าจำนวน 100,000 บาท แต่ไม่เกิน จำนวน 300,000 บาท จ่ายจำนวน 5,000 บาท (ห้าพันบาทถ้วน)

(3) ทรัพย์สินเสียหายระดับสูง มูลค่าความเสียหาย สูงกว่าจำนวน 300,000 บาท จ่ายจำนวน 10,000 บาท (หนึ่งหมื่นบาทถ้วน)

สมาชิกยื่นแบบคำขอรับเงินกองทุนตามที่คณะกรรมการกำหนด พร้อมหลักฐานดังต่อไปนี้

- (1) ใบประเมินมูลค่าความเสียหาย
- (2) สำเนาบัตรประจำตัวของสมาชิก
- (3) สำเนาทะเบียนบ้าน/โฉนดที่ดิน ของสมาชิก
- (4) เอกสารอื่นตามที่คณะกรรมการกำหนด

*****โดยเริ่มมีผลบังคับใช้ตั้งแต่วันที่ 01 มกราคม 2562*****

สวัสดิการเพื่อสงเคราะห์ศพสมาชิก เงินสงเคราะห์เกี่ยวกับการศพ

สมาชิกผู้ใดถึงแก่กรรมในขณะที่เป็นสมาชิกอยู่ในสหกรณ์นี้ ให้มีสิทธิได้รับเงินสงเคราะห์เกี่ยวกับการศพตามหลักเกณฑ์ ดังนี้

อายุการเป็นสมาชิก (ปี)	จำนวนเงินสงเคราะห์ศพ (บาท)
ตั้งแต่แรกเข้า - 6 เดือน	50,000
6 เดือน ขึ้นไป - 5 ปี	200,000
5 ปี ขึ้นไป - 10 ปี	250,000
10 ปี ขึ้นไป - 15 ปี	300,000
15 ปี ขึ้นไป - 20 ปี	350,000
20 ปี ขึ้นไป - 25 ปี	400,000
25 ปี ขึ้นไป - 30 ปี	450,000
30 ปี ขึ้นไป	500,000

การนับเวลาการเป็นสมาชิก ให้นับเฉพาะเวลาที่เป็นสมาชิกติดต่อกันครั้งสุดท้าย

กรณีสมาชิกสมทบมีหุ้นตั้งแต่ 50,000 บาท ขึ้นไป ถึงแก่กรรมในขณะที่เป็นสมาชิกอยู่ในสหกรณ์นี้ ให้มีสิทธิได้รับเงินสงเคราะห์เกี่ยวกับการศพตามหลักเกณฑ์ ดังนี้

อายุการเป็นสมาชิก (ปี)	จำนวนเงินสงเคราะห์ศพ (บาท)
ตั้งแต่แรกเข้า - 6 เดือน	10,000
6 เดือน ขึ้นไป - 5 ปี	20,000
5 ปี ขึ้นไป - 10 ปี	25,000
10 ปี ขึ้นไป - 15 ปี	30,000
15 ปี ขึ้นไป - 20 ปี	35,000
20 ปี ขึ้นไป - 25 ปี	40,000
25 ปี ขึ้นไป - 30 ปี	45,000
30 ปี ขึ้นไป	50,000

โดยเริ่มมีผลบังคับใช้ตั้งแต่วันที่ 31 ธันวาคม 2561

ทุนสวัสดิการวันคล้ายวันเกิดสมาชิก

สหกรณ์จะจ่ายเงินทุนสวัสดิการวันคล้ายวันเกิด ให้กับสมาชิกสหกรณ์ภายในวันสิ้นปีทางบัญชีที่ผ่านมา สำหรับสมาชิกใหม่ให้มีสิทธิ์ได้รับในปีถัดไป ให้กับสมาชิกทุกคน เป็นค่าหุ้น จะจ่ายให้ในเดือนเกิดของสมาชิก จำนวน 500 บาท

การคำนวณเงินปันผลและเงินเฉลี่ยคืน

ตัวอย่าง นาย ก. มีทุนเรือนหุ้น ณ วันที่ 30 กันยายน 2560 จำนวน 500,000.00 บาท ส่งหุ้นรายเดือนๆ ละ 1,000.00 บาท และเมื่อวันที่ 25 มิถุนายน 2561 ซื้อหุ้นกรณีพิเศษ 2,000 บาท โดยระหว่างปี 1 ต.ค. 2560 ถึง 30 กันยายน 2561 นาย ก. มีการจ่ายดอกเบี้ยรวมทั้งสิ้น 95,000.00 บาท

การคำนวณเงินปันผล สมมติให้ อัตราร้อยละ 5.85 ต่อปี และเงินเฉลี่ยคืนอัตราร้อยละ 14.85 ต่อปี

วิธีการคำนวณเงินปันผล

หุ้น ณ วันที่ 30 กันยายน 2560		$500,000 \times \frac{5.85}{100} \times \frac{12}{12}$	=	29,250.00 บาท
ส่งหุ้นรายเดือน ตุลาคม 2560		$1,000 \times \frac{5.85}{100} \times \frac{11}{12}$	=	53.63 บาท
ส่งหุ้นรายเดือน พฤศจิกายน 2560		$1,000 \times \frac{5.85}{100} \times \frac{10}{12}$	=	48.75 บาท
ส่งหุ้นรายเดือน ธันวาคม 2560		$1,000 \times \frac{5.85}{100} \times \frac{9}{12}$	=	43.88 บาท
ส่งหุ้นรายเดือน มกราคม 2561		$1,000 \times \frac{5.85}{100} \times \frac{8}{12}$	=	39.00 บาท
ส่งหุ้นรายเดือน กุมภาพันธ์ 2561		$1,000 \times \frac{5.85}{100} \times \frac{7}{12}$	=	34.13 บาท

ส่งหุ้นรายเดือน มีนาคม 2561		$1,000 \times \frac{5.85}{100} \times \frac{6}{12} =$	29.25 บาท
ส่งหุ้นรายเดือน เมษายน 2561		$1,000 \times \frac{5.85}{100} \times \frac{5}{12} =$	24.38 บาท
ส่งหุ้นรายเดือน พฤษภาคม 2561		$1,000 \times \frac{5.85}{100} \times \frac{4}{12} =$	19.50 บาท
วันที่ 25 มิถุนายน 2561 ซื้อหุ้นเพิ่ม		$2,000 \times \frac{5.85}{100} \times \frac{3}{12} =$	29.25 บาท
ส่งหุ้นรายเดือน มิถุนายน 2561		$1,000 \times \frac{5.85}{100} \times \frac{3}{12} =$	14.63 บาท
ส่งหุ้นรายเดือน กรกฎาคม 2561		$1,000 \times \frac{5.85}{100} \times \frac{2}{12} =$	9.75 บาท
ส่งหุ้นรายเดือน สิงหาคม 2561		$1,000 \times \frac{5.85}{100} \times \frac{1}{12} =$	4.88 บาท

นาย ก. ได้รับเงินปันผล

$$= (29,250.00 + 53.63 + 48.75 + 43.88 + 39.00 + 34.13 + 29.25 + 24.38 + 19.50 + 29.25 + 14.63 + 9.75 + 4.88)$$

$$= 29,601.03 \text{ บาท}$$

นาย ก. ได้รับเงินเฉลี่ยคืน ($95,000 \times \frac{14.85}{100}$) = 14,107.50 บาท

100

หมายเหตุ

- ซื้อหุ้นภายในวันที่ 5 ของเดือน คิดปันผลให้ตั้งแต่เดือนนั้น
- ซื้อหุ้นหลังวันที่ 5 ของเดือน คิดปันผลให้ในเดือนถัดไป
- หุ้นเดือน กันยายน 2561 นำไปคำนวณในปีถัดไป

ขั้นตอนการเข้าสู่ข้อมูลสมาชิกในเว็บไซต์สหกรณ์

1. ขอรหัสผ่านของตนเองจากเจ้าหน้าที่
 2. เข้าเว็บไซต์สหกรณ์ www.png-policecoop.com
 3. กดข้อมูลสมาชิก
 4. ชื่อผู้ใช้ ***** (หมายเลขสมาชิก 5 หลัก)
รหัสผู้ใช้ ***** (ตามที่เจ้าหน้าที่แจ้ง)
- กด ok
5. กดสอบถามข้อมูล
 6. กดเปลี่ยนรหัสผ่าน
 - ป้อนรหัสผ่านเดิม ***** (รหัสผู้ใช้ตาม ข้อ 4)
 - ป้อนรหัสผ่านใหม่ ***** (กำหนดเอง)
 - ยืนยันรหัสผ่านใหม่ *****
- กดเปลี่ยนรหัสผ่าน
7. กดออกจากระบบ
 8. เข้าสู่ระบบใหม่
 - ชื่อผู้ใช้ ***** (ตามข้อ 4)
 - รหัสผู้ใช้ ***** (ตามที่กำหนดเอง)
- กด ok
9. สามารถเลือกดูข้อมูลสมาชิกได้ เมื่อเลิกใช้งานกดออกจากระบบ

ที่อยู่และเบอร์โทรศัพท์ที่ใช้ติดต่อสหกรณ์

สหกรณ์ออมทรัพย์ตำรวจพังงา จำกัด

เลขที่ 9/21 ถ.เทศบาลบำรุง ต.ท้ายช้าง อ.เมือง จ.พังงา 82000

โทรศัพท์ 076-411645 มือถือ 083-5289659 โทรสาร 076-411646

[http:// png-policecoop.com](http://png-policecoop.com)